

和邇小自慢

*子どもたちの作文を紹介します。

和邇小学校のいいところは、和邇のことをいろいろ知ることができることです。3年生では茶つみにいきました。5年生では漁港で、和邇でとれる魚を知ったり、和邇小探検をしたりして和邇の自然について調べました。また、安全マップを地区ごとに分かれて作りました。安全マップを作っているときに、和邇について知れたので楽しかったです。

他にもいいところはたくさんあります。一言でいうと和邇小はとても楽しい学校です。
(女子児童)

和邇小学校のいいところは委員会がたくさんあることです。委員会では学校のいろんな行事を支えたり、イベントをしたり、学校内の放送(給食の時も)、たまにテレビで面白い番組を見ることができます。また、それぞれの委員会は、ふだんは気づかないけど、いろいろな場面で学校のために活躍してくれています。

学校で楽しく生活することができるのは、委員会があるからだと思えます。
(女子児童)

和邇小学校のいいところの中の一つは、イベント委員会の『自分の特技見せまショー』があることです。これは、全校のみんなに自分の特技を見せるイベントです。昨年はダンスやピアノなどを発表してくれる人がいました。

みんなを楽しませてくれたり、人それぞれの特技を見せたり、とてもおもしろいイベントです。
(女子児童)

*昨年度後援会・同窓会費で、新1年生に黄色の通学帽子をプレゼントしました。

ありがとうございました!

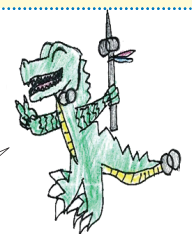

※和邇小学校キャラクター「わにっこり」

学校の沿革

- | | | |
|----|----------|------------------------------------|
| 明治 | 6. 8. 6 | 令徳学校(南浜) |
| | 6.10. 1 | 王仁学校(小野・高城・中村)
成章学校(北浜・中浜) |
| | 7. 1. 8 | 以文学校(栗原) |
| | 19.11. 1 | 簡易科栗原小学校
簡易科和邇小学校 |
| | 20.11. 2 | 簡易科廃止 尋常科和邇小学校 |
| | 25. 5. 1 | 和邇村立栗原尋常小学校(3年)
和邇村立和邇尋常小学校(4年) |
| | 27. 4. 1 | 和邇尋常高等小学校(高等科) |
| | 37. 2.16 | 新校舎完成(現在地) 創立記念日 |
| | 41. 3.31 | 栗原尋常小学校(分教場) |
| 昭和 | 16. 4. 1 | 分教場と和邇尋常高等小学校が統合
「和邇国民学校」 |
| | 19.11.12 | 校舎完成目前全焼 |
| | 20.12.25 | 新校舎完成 |
| | 22. 4.21 | 「和邇小学校」(村立和邇中学校併設。
S 27.4.7に分離) |
| | 28.10.10 | 創立80周年記念式典挙行 |
| | 30.10. 1 | 「志賀町立和邇小学校」 |
| | 31. 6.14 | 完全給食実施 |
| | 40. 5.22 | 新校舎完成(現在の北校舎) |
| | 41.12.12 | 体育館落成 |
| | 48. 2.26 | 創立100周年記念式典実施 |
| | 53.11. 4 | 教室増改築工事完了 |
| | 55. 3.31 | 児童数増により小野小学校と分離 |
| | 55. 7.31 | プール竣工 |
| | 57. 3.27 | 増改築工事完了 |
| | 58. 9.22 | 学校安全準優良校受賞 |
| | 60. 8.31 | 北校舎改修工事 |
| | 60. 9.28 | 交通安全功労賞受賞 |
| | 60.11.12 | 県学校安全研究指定校 |
| | 63. 2.16 | 文部省指定道徳教育1年目 |
| | 63. 7. 1 | 内閣総理大臣表彰受賞(安全教育) |
| 平成 | 8. 2.29 | 体育館竣工・中庭整備 |
| | 15.12.22 | 創立130周年記念事業実施 |
| | 18. 3.20 | 合併「大津市立和邇小学校」 |
| | 21.10.20 | 校舎耐震工事終了 |
| | 24.11 | 校舎大規模改修工事 |
| | 26. 9 | 校舎大規模改修 完了 |
| | 27. 9 | 普通教室・特別教室空調設備完備 |

和邇小学校



後援会・同窓会 会報

創立147年

和邇小学校後援会・同窓会
令和2年7月1日
第57号

復活創立50周年にあたって

和邇小学校後援会・同窓会 会長 畑 尚登

和邇小学校後援会・同窓会は、本年度で復活創立以来50年目を迎えます。卒業生の母校に対する熱い思いから復活した同窓会でしたが、今では地域の皆様のご支援により、後援会・同窓会として学区全体で和邇小学校を支えていただいております。本当にありがたいことと存じます。

その間、子どもたちの豊かな心を育てる図書の実や教育環境の整備に寄与して参りました。一昨年度は、インフルエンザの予防のための加湿器を全教室に設置させていただき、また、昨年度より新入児童に交通安全の願いを込めた黄帽子を贈らせていただいております。子どもたちの安全な学校生活のためにも欠かせない予算となっております。

今年は、予期せぬ新型コロナウイルス感染症の流行により、社会全体が大きな影響を受けております。学校も例外ではなく、子どもたちの学校生活にも多大な影響を及ぼしております。3ヶ月以上も学校に行けない状況に、子どもたちは不安いっぱいだったことと思います。いつも通りの日常が、いかにかけがえのないものであるかを強く感じさせられました。今年度は、新型コロナウイルスの感染防止の面でも、予算を活用させていただくつもりです。子どもたちや先生方が、安心して学校生活を送れるように、必要なものを購入して参りたいと存じます。

ところで、そうした費用のすべてが、地域の皆様の寄付により成り立っております。一人でも多くの方に会員となつていただき、和邇小学校を支えていただきたいと思います。どうか、よろしく願い申し上げます。

末筆になりましたが、会員の皆様のご多幸とご健勝を心よりお祈り申し上げます。

温かい応援をありがとうございます

校長 鎌田 豊

後援会・同窓会の会員の皆様、いつも和邇小学校を応援していただきありがとうございます。皆様のご支援のお陰で、和邇小学校は147年を迎えることができました。これもひとえに、和邇の子どもたちを地域の方々が温かく支えて下さっているお陰だと感謝しております。皆様に支えられてきたこの長い歴史の重みを感じながら、教職員一同、一枚岩となって学校運営に取り組んでまいりたいと思います。

本年度は、新型コロナウイルス感染症に係る感染防止対策として、緊急事態宣言を受けて本校でも4月13日より5月末までの期間、臨時休業となりました。子どもたちの姿が無い学校は本当に寂しいものであります。改めて、子どもたちの笑顔や元気な声に、日々私たちはエネルギーをもらっていたことを再認識すると共に、日常当たり前だと思っていたことの有り難さを実感しているところです。6月から学校再開となりますが、子どもたちの精神的・身体的な変調にもアンテナを高くはり、「安心・安全」を重点に保護者・地域の方々と連携しながら、新しい学校生活様式を構築していかなければなりません。

例年、和邇小学校後援会・同窓会の皆様のお陰で、子どもたちに役立つ物品を購入させて頂いております。昨年度は児童図書やビデオカメラを購入させて頂きました。子どもたちも大変喜び、有効活用させて頂いております。子どもたちにあれば良いと思う物品はたくさんあります。しかし市の予算の関係上、学習に係る物品を優先して購入し、その他必要な物品に対して思い通りにお金を使うことができないというのが実情です。しかし、本校には、地域で子どもたちの健全育成を温かく後押ししていただいている「後援会・同窓会」という力強い応援団が存在しており、皆様からの御支援が子どもたちの笑顔に繋がっていることを忘れてはいけません。本年度も、子どもたちに役立つ物を購入し、有効に活用させていただきたいと思っております。心から感謝しております。子どもたちにも、自分たちが周りの方々の温かい気持ちで支えられていることを知ることは大切なことだと思いますので、しっかり伝えていきたいと思っております。

保護者・教師・地域の共通の願いである「子どもたちの健全な成長」を具現化するこの活動が今後も末永く続くことを心から願っています。

かけがえのない学校生活のために

PTA会長 鳥嶋 武人

比良の山々の緑もひときわ色を深めてまいりました。和邇小学校後援会・同窓会の皆様におかれましては益々ご健健にてお過ごしのこととお慶び申し上げます。平素より本校PTAへの格別なるご高配を賜り、厚く御礼申し上げます。

ようやく緊急事態宣言も解除になり、和邇小学校に子供たちの元気な姿が戻ってきました。今まで当たり前のように繰り返してきた日常がどれ程かけがえのないものだったのかを身に染みて気付かされた3ヵ月間でした。6年生の息子も休校がこれ程長引くとは思っておらず、ずっと会えない友達のことをよく口にする様になり学校の再開をととても待ちわびておりました。

学習面では自宅でなんとか補う工夫や今後はオンライン授業等の期待が進んでおりますが、皆が学校に集まり共同生活を通して日々成長してゆく過程はその生涯にとって本当に重要なことだと思います。

まだまだ手放して安心出来る日は遠く、楽しみにしていた行事が次々と中止になったり、子供らしく大声でじゃれ合う事も体育や音楽の授業にも制約があり我慢は続いています。それでも学校に通う事が出来て先生や友達に会えばマスクの下は皆「わにっこり」です!

再び休校にならない為にあらゆる事にご尽力を続けて下さる学校関係者の方々に心より感謝いたします。

子供たちは今後「コロナ世代」と呼ばれる事があるかもしれませんが、それは決して揶揄の意味ではなく、貴重な体験を積んで1日1日の有難さと仲間を想う大切さを誰よりも知っている世代なんだと、良い意味で伝わって行くのだと信じております。

これからの暮らしの様式がどのように変わって行くとしても、子供たちの健全な成長と、安心・安全な学校生活を支えていくために何が出来たかをよく考え、各ご家庭と学校、そして地域の方々との連携を図りながらPTA活動を続けて行きたいと思っております。色々と至らぬ点もあるかと存じますが、今後とも皆様の暖かいご支援を何卒宜しくお願い申し上げます。

令和元年度 事業報告

月	日	曜	事業等	主な内容
5	22	水	・後援会・同窓会役員会	・平成30年度事業・会計決算報告 ・令和元年度事業計画・予算案承認 ・令和元年度役員決定
7	1	月	・会報(第56号)発行	
3	27	金	・会計監査	

令和元年度 和邇小学校後援会・同窓会決算書

< 収入の部 >

(単位:円)

項目	予算額	決算額	増減	付記
会費	450,000	405,000	▲45,000	500×847戸
入会金	27,000	27,000	0	300×115人
雑収入	1	1	0	利息
繰越金	70,817	70,817	0	
合計	547,818	502,818	▲45,000	

(単位:円)

< 支出の部 >

項目	予算額	決算額	増減	付記	
事務費	会議費	2,000	0	▲2,000	用紙、封筒
	消耗品費	1,000	0	▲1,000	
事業費	総会費	2,000	4,301	△2,301	湯茶
	学校後援費	150,000	154,687	△4,687	入学記念品(黄帽) 63,000円 卒業記念写真代 35,000円 かもメール、年賀状 56,687円 マーカーペン 18,000円 証書ホルダ・胸花 52,200円
	卒業記念費	70,200	70,200	0	
運営費	通信費	1,312	1,312	0	切手代
	印刷費	56,000	56,000	0	会報、納付領収書印刷代
	設備充実費	200,000	69,276	▲130,724	ビデオカメラ 33,600円 児童図書 35,676円
積立金	積立金	50,000	50,000	0	
予備費	15,306	6,570	▲8,736	児童送りタクシー	
合計	547,818	412,346	▲135,472		

< 残高 >

502,817円 - 412,346円 = 90,472円 残金90,472円は次年度に繰り越します。

【積立勘定】< 収入の部 >

(単位:円)

項目	予算額	決算額	付記
繰越金	808,000	808,000	
積立金	50,000	50,000	
雑収入	0	0	
合計	858,000	858,000	

< 支出の部 >

(単位:円)

項目	予算額	決算額	付記
繰出金	0	0	
合計	0	0	

< 残高 >

858,000円 - 0円 = 858,000円 積立金 858,000円は次年度に繰り越します。

令和2年度 事業計画

月	日	曜	事業等	主な内容
5	20	水	・後援会・同窓会役員会 【書面表決】	・令和元年度事業・会計決算報告 ・令和2年度事業計画・予算案承認 ・令和2年度役員決定
7	1	水	・会報(第57号)発行	
3	30	火	・会計監査	

令和2年度 和邇小学校後援会・同窓会予算書

< 収入の部 >

(単位:円)

項目	前年度決算額	本年度予算額	付記
会費	405,000	450,000	500×900戸
入会金	27,000	27,000	300×90人
雑収入	1	1	利息等
繰越金	70,817	90,472	
合計	502,818	567,473	

< 支出の部 >

(単位:円)

項目	前年度決算額	本年度予算額	付記	
事務費	会議費	0	2,000	用紙、封筒
	消耗品費	0	1,000	文書ファイル
事業費	総会費	4,301	2,000	湯茶
	学校後援費	154,687	150,000	入学記念品(黄帽) 63,000円 卒業記念写真代 24,000円 学習活動・教材等充実費 63,000円
	卒業記念費	70,200	70,200	記念品18,000円、胸花 9,000円 卒業証書ホルダー 43,200円
運営費	通信費	1,312	1,312	切手代
	印刷費	56,000	56,000	会報、納付領収書印刷代
	設備充実費	69,276	219,655	施設、備品、児童図書等
積立金	積立金	50,000	50,000	
予備費	6,570	15,306		
合計	412,346	567,473		

【積立勘定】< 収入の部 >

(単位:円)

項目	前年度決算額	本年度予算額	付記
繰越金	808,000	858,000	
積立金	50,000	50,000	
雑収入	0	0	
合計	858,000	908,000	

